ČÍSLO 1/2023 - VYDÁNO 28. 4. 2023

TŘEBONÍNSKÝ OBČASNÍK

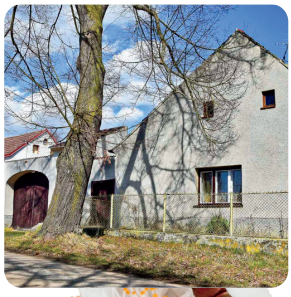

Obsah čísla

Slovo starosty obce
Tříkrálová sbírka
Informace SKK
Obec a životní prostředí
JSDHO Dolní Třebonín
Nábor mladých hasičů a hasiček
Blahopřejeme k výročí
Pozvánka na akce
Original Afrika
ZŠ a MŠ Dolní Třebonín
Náš rozhovor s...
Okénko do historie
Stalo se před 50 lety

Obec Dolní Třebonín
Dolní Třebonín 6
382 01 Dolní Třebonín

+420 380 743 827
+420 380 743 647
+420 380 743 837

bipbkma

www.dolnitrebonin.cz

Naše nové Sportovně kulturní centrum se připravuje na svůj zkušební provoz, který bude zahájen v průběhu měsíce května. Na konci dubna 2023 je tedy vše hotovo. Slavnostní zahájení provozu plánujeme na září.

D. Třebonín
H. Třebonín
D. Svince
P. Svince
H. Svince
Čertyně
Záluží
Štěkře

Slovo starosty obce

Vážení spoluobčané,

úvodem svého příspěvku bych rád napsal „hotovo“. Tím mám na mysli naši právě dokončenou víceúčelovou sportovní halu. Hlavní úkol je tedy splněn, ale spousta starostí a práce je ještě před námi.

Hala byla stavebně dokončena téměř přesně na den od svého zahájení 29. března 2022, tedy v té nejhorší možné době z pohledu nedostatku stavebního materiálu, nejistoty zajištění finančních prostředků i stále hrozící a všude přítomné nákazy Covidem.

Co bude dál? Hala se v současné době zařizuje potřebným sportovním vybavením, restaurace zase kuchyňským.

Její prostory budou sice sloužit prioritně potřebám obce, tím je myšleno hlavně škole, školce a dalším aktivitám našich občanů, ale tím by její potenciál nebyl ani zdaleka vyčerpán. Proto nabízíme možnost využití jejích prostor i zájemcům o provozování různých sportovních aktivit i mimo naší obec a zatím je zájem veliký. Hala má už také svého správce, připravuje se harmonogram jejího provozu a ceník za využití prostor.

Byl již také zveřejněn záměr obce pronajmout prostory v hale, které jsou určeny pro provoz restaurace. Jednali jsme s několika zájemci a zdá se, že vše je na dobré cestě a v případě dohody by restaurace mohla fungovat plnohodnotně a na velmi dobré úrovni.

Zatím vše tedy běží tak, jak jsme si představovali. Pravděpodobně koncem května spustíme zkušební provoz a v září halu otevřeme oficiálně.

Konečné finanční náklady zatím nejsou ještě vyčísleny. Získali jsme další část dotace od Krajského úřadu Jihočeského kraje z Krajského investičního fondu ve výši 9 mil. Kč a čekáme na výsledek žádosti o dotaci ve výši 17,5 mil. Kč od Národní sportovní agentury. Všechny podmínky jsme, jak doufám, splnili a dotaci bychom mohli čistě teoreticky obdržet.

Výsledek budeme pravděpodobně znát do poloviny května. Zatím faktury hradíme z překlenovacího úvěru.

V souvislosti s realizací stavby haly a jejím následným vybavením, které je také finančně poměrně náročné, mohu občany ujistit, že všechny další plánované investiční i neinvestiční akce v naší obci nejsou ohroženy a v jejich přípravách či realizaci budeme i nadále pokračovat.

Pro připomenutí jen uvedu pokračování prací na stavebním povolení a následném podání žádosti o dotaci na propojení vodovodu Záluží – Čertyně - Štěkře, podání žádosti o dotaci na čističku Záluží či kanalizaci a čističku Prostřední Svince.

Byly také zahájeny přípravné práce pro zpracování projektu stavby hasičské zbrojnice, kterou plánujeme postavit na místě stávající, nacházející se provizorně ve stodole „Na Peckovině“.

Stále také uvažujeme o rozšíření prostor MŠ. Zde je zpracována studie proveditelnosti.

Velkým tématem pro občany je bez nadsázky plánované rušení pošt hlavně na menších vesnicích. Díky dosavadním jednáním mám pro naše občany dobrou zprávu, u nás se pošta rušit nebude.

Její provoz bude řešen prostřednictvím služby „Pošta partner“ a její úřední hodiny zůstanou zhruba stejné, jako doposud. Obec jejímu bezproblémovému provozování půjde „naproti“ výhodným pronájmem prostor, ve kterých pošta působí v současné době.

A teď z jiného soudku. V poslední době, tím mám na mysli podzim loňského roku a jaro letošního, jsem s údivem zjistil, že někteří občané, převážně žijící v bývalých družstevních bytech, bez jakýchkoliv zábran likvidují živé ploty, které lemují jejich pozemky. A to bez souhlasu obce, i když ploty rostou na obecních pozemcích a jsou tedy jejím majetkem. Pokud živý plot odumírá a neprosperuje je na místě jej odstranit a vysadit nový. Musí však k tomu být souhlas obce. Rovněž tak musí být souhlas obce i se stavbou nového plotu místo plotu živého. Následovat musí stavební povolení vydané stavebním úřadem v Českém Krumlově. Jinak se jedná o černou stavbu se všemi nepříjemnými důsledky. To však zjevně některé naše občany nezajímá.

Nemám ve zvyku někomu vyhrožovat nebo někomu něco přikazovat. Byl bych však velice rád, aby byly respektovány základní pravidla a zákony, které platí překvapivě i v Třeboníně. Jen pro připomenutí musím uvést, že výstavba měla a má svou koncepci a i živé ploty zde hrají svou roli. Možná se někomu zdá, že toho chci příliš, ale velice bych přivítal, aby tato skutečnost byla vzata v potaz.

Taktéž jsem nucen připomenout, že koncem března vypršel termín pro úhradu poplatku za svoz komunálního odpadu a poplatku ze psů.

I přes poměrně negativně laděné zakončení mého příspěvku bych vám všem chtěl popřát vše nejlepší v nadcházejícím nejkrásnějším období roku.

Pavel Ševčík

starosta obce

Tříkrálová sbírka - poděkování

Ve dnech 6. - 8. ledna 2023 proběhla v naší obci (a letos poprvé i ve Svincích) tradiční Tříkrálová sbírka. Charitativní akce se zúčastnilo celkem 14 dětí, které se v doprovodu dospělých střídaly ve 3 skupinkách.

Chtěla bych touto cestou poděkovat všem malým i velkým králům za ochotu a výdrž koledovat. Jmenovitě děkuji Míše Kredlové, Honzíkovi Mrázkovi, Jirkovi a Magdalence Wipplingerovým, Anetce, Sofii a Františkovi Friedlovým, Kristiánovi Odvárkovi, Kristýnce a Filipovi Kozlovým, Lucce a Terezce Fajtlovým a Markovi a Marušce Bouškovým.

Dále srdečně děkuji za pomoc svým dvěma spolupracovnicím Zuzce a Ladě, bez kterých bych to určitě nezvládla.

A konečně především pak děkuji vám, milí Třeboníňští a Svinenští, za to, že jste králům všude otvírali dveře s úsměvem, s dojetím vyslechli i si zazpívali známou tříkrálovou koledu, dětem udělali radost pamlsky a skutečně štědře přispěli do charitních kasiček. Výtěžek z této akce u nás letos činil rekordních 37.146,- Kč + 43,-€.

Ještě jednou srdečný dík a za rok se těšíme opět na viděnou.

Zdeňka Boušková a králové

Informace sportovně kulturní komise

Nový rok jsme odstartovali první naší akcí **„Třebonínská lední rallye“** pod vedením Jiřky Palečkové. Účast byla překvapivě z posledních let největší v celkovém počtu 60 dětí. Váš zájem nás velmi těší.

Aby nebyly naše akce příliš monotónní, snažíme se je pozměnit. Letošní rok se nám konečně podařilo naplánovat zájezdy na koupání v Bad Füssingu, výlet do ZOO, koupání v solných lázních Gmünd a adventní výlet do Prahy.

Jistě jste si všimli, že první zájezd proběhl formou přihlášení a úhrady v kanceláři obce. Takto budou probíhat i ostatní výlety. Vždy bude vyvěšen leták s informacemi k zájezdu na úřední desce a internetových stránkách obce přibližně jeden měsíc dopředu před plánovaným výletem. Pokud by se nepřihlásilo požadované množství občanů, bude výlet pro nízký zájem zrušen.

Již brzy nás čeká jedna z našich velkých akcí - pálení čarodějnic. Ta proběhne pravděpodobně naposledy na workoutovém hřišti a potom již akce budou probíhat v naší nové hale a sousedním hřišti.

Tímto bych ráda poděkovala panu starostovi, který má velký podíl na tom, že se halu podařilo postavit a v současné době už jen probíhají dokončovací práce. Od května do srpna bude v hale probíhat zkušební provoz a i my se s ní budeme průběžně seznamovat.

Jsem ráda, že se naše obec může pyšnit moderní budovou pro sport a kulturu na takové úrovni. Jak pro nás, tak i pro vás bude v obci fungovat “něco nového“ a věřím, že řada z vás využije tyto nové prostory pro své vyžití. Jsme rádi, že už budeme moci fungovat v nové hale, která nám řadu let hodně chyběla.

Skoro v každém časopise zmiňujeme, že kdyby někdo z vás, občanů, měl nějaký nápad k akcím, popřípadě chuť pomáhat u akcí, aby se nám ozval. Tímto náš apel opakuji a věřím, že se řady pořadatelů postupem času rozšíří.

Mgr. Iveta Kahovcová

Předsedkyně sportovní a kulturní komise

V neděli 19. března jsme zahájili letošní **Třebonínská klání dvojic**. První soutěž proběhla na čtyřech bowlingových drahách v Českém Krumlově, za účasti 18 hráčů. Blahopřejeme manželům Tomáškovým k vítězství a všem přítomným sportovcům děkujeme za skvělou atmosféru.

Další dvě soutěže prvního pololetí budou následovat. V neděli 23. dubna pétanque a začátkem června adventure minigolf. Zájemci se mohou přihlásit do soutěží podle pokynů na plakátech, který je vždy zveřejněn na obecní vývěsce i webu. Rádi přivítáme všechny nováčky.

Pravidla naší celoroční soutěže jsou zveřejněna na stránkách obce Dolní Třebonín.

Za SKK Mgr. Jan Švec.

Co jsme v roce 2022 udělali pro životní prostředí?

Díky obyvatelům se naše Obec Dolní Třebonín může za rok 2022 pochlubit výsledky sběru vysloužilého elektrozařízení předaného ke zpětnému odběru společnosti Elektrowin o celkové hmotnosti 0,62 t. Každý obyvatel tak odevzdal průměrně 0,46 kg spotřebičů. Ušetřili jsme tak spotřebu elektřiny a snížili produkci skleníkových plynů. Nespotřebovali jsme ropu, železnou rudu, měď a hliník, které jsou potřebné pro průmyslovou výrobu. Nahradili jsme je právě recyklací odevzdaných spotřebičů.

Konkrétní přínos obyvatel vyčísluje *Osvědčení o podílu na zlepšení životního prostředí*, které na základě dosažených výsledků vystavil kolektivní systém pro sběr a recyklaci vysloužilých spotřebičů Elektrowin.

Vyplývá z něj, že díky našim odpovědným obyvatelům došlo za rok 2022 k úspoře produkce CO_2 o 7,40 tun. Tipnete si, kolik smrků pohltí stejné množství CO_2? 3 ks!

Také nebylo nutné vytěžit a spotřebovat 363,48 litrů ropy. Představte si, že z tohoto množství se pokryje spotřeba pohonných hmot auta např. na cestu z Prahy do Brna po dálnici D1 a to 14 krát. Došlo i k úspoře 3 741,78 kWh energie. Asi stejné množství, jako kdybychom spustili cyklus myčky nádobí 3742 krát.

Z odevzdaného množství spotřebičů se podařilo vrátit do výroby 358,56 kg železa. Takové množství recyklovaného železa je možné použít pro výrobu 15 ks nových praček, aniž by bylo nutné těžit železnou rudu. Recyklací vysbíraných spotřebičů se také podařilo získat 12,46 kg mědi, což stačí pro ražbu 2216 1€ mincí, nebo 15,26 kg hliníku, který by stačil na výrobu 1018 plechovek o objemu 0,33 l.

Pamatujte! Elektrozařízení obsahuje nejen dále využitelné materiály, ale také škodlivé látky. Odhozením do popelnice se elektrozařízení nedostanou k recyklaci, ale skončí nevyužité na skládce. Odevzdávejte spotřebiče na sběrný dvůr, nebo poslednímu prodejci při zakoupení nového!

OSVĚDČENÍ

O PODÍLU NA ZLEPŠENÍ ŽIVOTNÍHO PROSTŘEDÍ

Kolektivní systém Elektrowin tímto potvrzuje, že spolupracující partner

OBEC DOLNÍ TŘEBONÍN

v roce **2022** odevzdal ke zpětnému odběru a recyklaci **620** **kg** elektrozařízení, které bylo následně zpracováno s využitím nejlepších dostupných technologií a v souladu s evropskými standardy.

Tím se podílí na:

- snížení produkce skleníkových plynů o 7,40 tun CO_2 → množství vzrostlých smrků, které pohltí stejný objem CO_2 – 3
- omezení těžby o 363,48 litrů ropy → je to stejné jako PHM do osobního auta pro 14 cest Praha – Brno po D1
- úspoře 3 741,78 kWh elektrické energie → potřebné k 3 742 mycím cyklům myčky nádobí

recyklaci

- 358,56 kg železa (Fe) to odpovídá množství železa potřebnému pro výrobu 15 kusů praček
- 12,46 kg mědi (Cu) takové množství by bylo zapotřebí pro ražbu 2 216 1€ mincí
- 15,26 kg hliníku (Al) to by posloužilo k výrobě 1 018 plechovek o objemu 0,33 l

Ing. Roman Tvrzník
předseda představenstva ELEKTROWIN a.s.

elektrowin

Výpočet proveden na základě výpočetního nástroje WEEE Fora ověřeného PRé Consultants bv
Vygenerováno dne: 04.04.2023

JSDHO Dolní Třebonín

Končí nám období vegetačního klidu a stromy se chystají na rozkvět. První sluneční paprsky a teplé dny přilákají spoustu hmyzu. Květen a červen je období, kdy můžeme narazit na včelí roje a rovněž se setkáváme i s vosami, které staví svá hnízda nejčastěji na tmavých místech, jako jsou půdy, stodoly, balkony, fasády domů, spáry ale i hluboko pod zemí. Jakmile dozrává ovoce, přidávají se sršni.

Pokud dojde k bezprostřednímu ohrožení života a zdraví, může jednotka hasičů provádět odchyt a hubení obtížného hmyzu jako jsou právě zmiňované včely, vosy a sršni.

V řadě případů jsou však jednotky k odstranění hmyzu zneužívány, protože nedochází k bezprostřednímu ohrožení. Pokud se ale jedná o alergika, ohrožené malé děti nebo seniory, budovy úřadů, škol, koupališť či veřejné prostranství, volejte raději vždy linku 150 nebo případně linku 112. Operační středisko událost vyhodnotí a pošle na místo jednotku hasičů.

Nemusíte mít strach, zásah hasičů je v těchto případech bezplatný. I naše jednotka má ve výbavě vysavač na hmyz i insekticidní spreje pro účinný odchyt a hubení obtížného hmyzu dle stanovených taktických postupů a proto se může stát, že vám na pomoc dorazí právě jednotka z Třebonína.

V současné době má naše zásahová jednotka tři výjezdy od začátku roku. Dva výjezdy na odstranění padlých stromů a poslední výjezd byl na požár suché trávy a listí. Požár byl způsoben vypalováním porostu, a proto připomínám, že vypalování porostu je zákonem zakázáno a za toto porušení hrozí značné finanční postihy.

Za JSDHO Dolní Třebonín Ondřej Mráz,

velitel jednotky

Nábor mladých hasičů a hasiček

SDH Dolní Třebonín otevírá nový sportovně - hasičský kroužek. Hlavní náplní kroužku budou pohybové a sportovní aktivity, jako jsou běhání, skákání, míčové hry a další. Každá hodina je plná zábavy a her, které pomáhají dětem rozvíjet koordinaci, rovnováhu a pohybové schopnosti.

Nemalou částí náplně kroužků bude také požární sport, kdy děti budou trénovat požární útok a připravovat se na hru Plamen.

Důležitá pro nás bude také týmová práce a přátelská atmosféra mezi dětmi tak, aby z nich byl jeden tým. V rámci kroužku budou probíhat týmové soutěže, což podporuje rozvoj spolupráce a komunikace mezi dětmi a motivuje je k pohybu.

Děti se učí, jak spolupracovat na dosažení společného cíle a překonávat překážky. V rámci kroužku se děti budou také vzdělávat v oblasti zdravovědy, první pomoci, požární ochrany či vázání uzlů. Budeme se také účastnit výletů, exkurzí a soutěží v požárním útoku.

Náš kroužek je otevřen pro všechny děti ve věku 4-13 let bez ohledu na to, zda jsou vaše děti začátečníci nebo již zkušení sportovci. Mladší děti dle individuální domluvy.

Kroužek začne 1. června s tím, že do konce června bude probíhat každý čtvrtek od 17:00 a určitě můžete tento měsíc využít i k nezávazné návštěvě kroužku.

Rádi bychom dále pokračovali i během letních prázdnin, dle možností dětí. Místo první schůzky bude všem zájemcům ještě upřesněno.

Určitě budeme rádi, pokud budete mít zájem a ozvete se nám, ať víme, s jakým počtem dětí můžeme počítat a připravit si tak náplň kroužků. V případě dotazů nás neváhejte kontaktovat na e-mailu:

hejna-sdh@seznam.cz nebo na tel. čísle: 607 777 573.

Blahopřejeme k výročí

Také v tomto čísle časopisu bychom rádi popřáli občanům Třebonínska, kteří v prvním čtvrtletí roku oslavili 85 a více let.

Mnoho sil a pevné zdraví tak přejeme:

Antonii Chromkové 91 let

Marii Šalamounové 95 let

Pozvánka na akce

30. 4.	Pálení čarodějnic	20. 10.	Drakiáda
13. 5.	Jarní Dětský Pétanque Open	28. 10	Kladení věnce k památníku na návsi
20. 5.	Zájezd do ZOO Jihlava	17. 11.	Zájezd do solných lázní Gmünd
11. 6.	Adventure Minigolf – Resort Olšina	2. 12.	Adventní zájezd - Praha
24. 6.	Rozloučení se školou	8. 12.	Dobrodružná cesta za Mikulášem
16. 9.	Podzimní Dětský Pétanque Open	16. 12.	Zpívání u vánočního stromu

Sportovně kulturní centrum je
Velká tělocvična s jevištěm
Část finské sauny

připraveno na zkušební provoz

Vstup do restaurace

Vstup k šatnám u tělocvičny

ORIGINAL AFRICA

Komu by se chtělo do Namibie?

Moje práce je často boj. Musím zákazníkům své cestovní kanceláře často kvalifikovaně poradit, kam se v Africe podívat a co naopak vynechat. I přesto, že se soustředíme pouze na několik málo z celkového počtu 53 států, které na tomto kontinentě najdeme, je to těžký úkol. Co vynechat? Co doporučit? Trefím se do vkusu zákazníků? Mockrát za život se do Afriky asi nevydáte, a proto i naši zákazníci chtějí při své cestě vidět co možná největší kus tohoto koutu světa. Jak jim ale vysvětlit, že se vyplatí nespěchat, strávit vždy několik dní na stejném místě a zejména při pozorování zvěře si počkat. Nejenže tak často uvidíte víc, ale lépe nasajete africké plynutí času.

Pokud chcete mít svou cestu opravdu pestrou a vidět dva oceány, savanu, polopouště, vysoké hory, tučňáky, lachtany, žraloky, velryby, ale i slony, buvoly a lvy. U toho se navíc skvěle najíst, bydlet v luxusu a pochutnávat si na skvělém víně, vydejte se do Jiho-

africké republiky. Pokud máte rádi nedotčenou, opravdu divokou přírodu bez jakýchkoli plotů, obrovské národní parky, expediční terénní auta a nejvíce velkých savců na naší planetě, zajeďte si do Botswany a zejména do delty řeky Okavango.

Kdo by ale jel do Namibie, vyprahlé země, kde je všude daleko? Do jedné z nejřídčeji osídlených zemí světa velké jako dvě Německa a dvě České republiky dohromady, kde žije jen o trošku víc než 2 miliony

obyvatel (z toho ještě čtvrtina v hlavním městě). Do země pouští a dun, kde najdete kvůli suchu jen málo afrických zvířat. Do země, která má oceán, ale tak ledový a bouřlivý, že se v něm líbí hlavně lachtanům, tučňákům a velkým predátorům. Do země, kde se původní obyvatelé pomazávají směsí bahna a trusu.

Nedávno jsem si ale po tom, co jsem se dopravní zácpou dostal na přeplněné letiště, abych doletěl na dovolenou do obřího hotelu, kde vás na pláži ve změti stovek lehátek, slunečníků a spálených těl obtěžují prodejci kde čeho, na Namibii vzpomněl. Na její samotu, na noci pod širým nebem bez světelného smogu, kde ještě svítí hvězdy a kde je ještě naše dráha mléčná, na absolutní samotu a pocit nekonečnosti přírody, na místa, která jsou tak fotogenická, že se stala ikonickými pro mnoho cestovatelů a fotografů, na zvířata, která nemusíte sdílet se zástupy jiných turistů. Když tak o tom přemýšlím, asi do Namibie brzy zase vyrazím, pojedete taky? Frčím v říjnu…

Jan Brett, zakladatel Original Afrika

Základní škola a Mateřská škola Dolní Třebonín

Děti z mateřské školy se, jako každý rok, i letos podívaly, jak to chodí v Městské knihovně Velešín. Aby byly na tuto návštěvu připraveny, bylo téma na čtrnáct dnů „Kniha je můj kamarád“. Během této doby přinášely vlastní oblíbené knihy, které čtou doma s rodiči, prarodiči nebo i sourozenci.

Objevily se nám mezi nimi i zajímavé tituly a společně jsme si všichni o každé knize popovídali.

Předškoláci dostali i zajímavý úkol, kdy se měli doma s rodiči zamyslet a zkusit sami složit nějakou básničku. Některé z dětí přinesly do školky opravdu povedené kousky, o které se s vámi podělíme:

Kočička, Vaneska R.

Já jsem malá kočička
a modrá mám očička.
Ráda se s nimi na svět dívám
a taky se na sluníčku vyhřívám.
Když mám hlad, tak papám mlíčko,
když si chci hrát, tak honím klubíčko.
Jmenuji se Micinka
a brzy ze mě bude maminka.

Naše zvířátka , Barunka F.

Spousta zvířátek doma máme,
teď všechny dohromady dáme.
Od nejmenších začneme,
do naší malé ZOO vás pozveme.
Šváby, cvrčky chováme,
dvanácti sklípkanům, gekončíkovi a chameleonovi je dáváme.
Želva, ta zeleninu ráda má,
potkani pak zbaští, co se jim dá.
Barunka si korálovku přála,
když nám doma utekla, hodně se o ni bála.
Papoušci, ti v dílně řádí, poskakují a zpívají,
slepičky nám zas vajíčka dávají.
Tři psi nám hlídají dům,
ujezdit našich pět koní, to je um!
Nesmíme zapomenout na rybičky,
ať nemáme v básničce chybičky.
Kdo z vás, děti, spočítal, kolik druhů zvířat bylo?
třináct, a to by bylo, aby ještě něco nepřibylo!

Děti se během několika dní tedy dozvěděly, kdo knihu píše, kdo ji ilustruje, jaké druhy knih se jim mohou dostat do ruky a v neposlední řadě to, jak se mají ke knize správně chovat. Na knihovnu si děti hrály během ranních aktivit, stavěly knihovny z různých stavebnic, kostek, dřívek, kreslily ji. Do svých knížek si každý vyrobil vlastní záložku. Na výběr bylo hned z několika druhů. Tak se nám ve školce objevily příšerky, které okusují listy knih, veselé příšerky, které ohlídají, kde pohádka skončila a další.

Při návštěvě Velešínské knihovny už všechny děti věděly, jak se tam chovat, aby nerušily ostatní čtenáře a že s knihami se zachází opatrně a s úctou. Paní knihovnice měla pro všechny připravenou bezvadnou hru podporující rozvoj jemné motoriky, koordinace, zrakové diferenciace a vzájemné spolupráce.

S připravenými plakáty dětem přečetla pohádku o Petalíkovi, týkající se třídění odpadů. Petalíka si také děti vyrobily lepením a kreslením. Nakonec si zde všichni našli své místečko a mohli si prohlížet jakoukoliv dětskou knihu, která se jim líbila. V knihovně je to vždy fajn díky připravenosti paní knihovnice a jejím milým přístupem k dětem. Určitě se tam budeme vracet.

Chystáme se s dětmi i do místní knihovny v Dolním Třeboníně. I zde už to známe a jsme zvědaví a těšíme se, co si pro nás knihovnice paní Odvárková připraví tentokrát za zajímavosti.

Čtenářskou pregramotnost v naší školce podporujeme celoročně, a tak nás na konci příštího měsíce čeká vyhodnocení celoroční akce „Čtenářský strom“. Letos je zájem o čtení s dětmi doma opravdu veliký a strom jsme již jednou celý očesali od lístečků, na které rodiče se svými dětmi sdělují, co kdo doma přečetl. Nyní už má strom zase pěkně barevnou korunu.

Největší čtenáři u nás získají zajímavé knihy a všichni zúčastnění alespoň drobnou cenu pro čtenáře.

Další navazující akcí bychom se rádi vrátili ke čtení se seniory. Od září by do naší školky měli opět chodit babičky, dědečkové a kdokoliv z řad místních starších občanů, číst dětem před spaním pohádky, které má sám rád. Tímto bychom se vrátili k mezigeneračnímu propojení a velmi příjemné atmosféře, kterou jsme již v minulých letech zažili a která byla s Covidem na krátkou dobu přerušena.

Při příležitosti spolupráce se seniory také naše školka pravidelně dělá radost v bytovém domě v Záluží 3. Posíláme k nim výrobky, obrazy, cokoliv, co děti vyrobí a co udělá radost. Byla zde dokonce zřízena nástěnka, kde MŠ vystavuje. Nyní na jaře obdržel téměř každý senior v domě dětmi vyrobené sněženky pro přivítání jara.

Za mateřskou školu, Bc. Michaela Švecová

Děti ze školní družiny se z kraje nového roku věnovaly především přípravám na karneval, tvořily masky a také se zapojily do výzdoby učebny.

Pravidelnou součástí družinových aktivit jsou nejrůznější soutěže, při kterých děti tentokrát musely ukázat svou zručnost a kreativitu.

Začátkem února pak vypukl karneval, kterého se zúčastnilo 22 dětí v převlecích. Letos měly děti originální nápady. Představil se nám například Rumcajs s Cipískem, Vesna, kovboj nebo i dušička a pilot. Děkujeme všem rodičům za bohatou tombolu.

Po celý únor probíhal v naší školní družině turnaj v piškvorkách. Hrálo se ve 3 skupinách podle ročníků a výsledky se zapisovaly do tabulky.

Na závěr v každém ročníku byli nejlepší hráči odměněni diplomy. Absolutní vítězkou celého turnaje se stala L. Přecechtělová, která uspěla bez jediné porážky.

Během března ve družině děti navázaly na tradiční "měsíc knihy". Téměř každý postupně představil ostatním oblíbenou knihu ze své domácí knihovny. Poté si děti k vybrané knize nakreslily ilustraci a nakonec si knihu sami obalily.

V **základní škole** bylo během prvního čtvrtletí roku také poměrně „živo“. V polovině února jsme zahájili plaveckou výuku všech žáků. Nejšikovnější plavci budou naši školu reprezentovat na plaveckých závodech malotřídních škol v Lipně nad Vltavou. V květnu pak budou zdokonalovat své plavecké dovednosti děti z mateřské školy.

V březnu žáci zavítali do velešínské knihovny, kde pro ně paní knihovnice připravily program plný zajímavých aktivit.

V polovině března se naše škola otevřela pro veřejnost. V rámci dne otevřených dveří využila řada rodičů s dětmi možnost podívat se během běžného pracovního dne do všech částí budovy. Navštívili nás zejména budoucí prvňáčci s doprovodem dospělých.

Na konci března se školáci aktivně zúčastnili workshopu v českokrumlovském muzeu. Zde si vyzkoušeli tkaní a seznámili se s kolovratem. Na následnou komentovanou prohlídku města budou vzpomínat především díky návštěvě výběhu pro známé krumlovské medvědy.

Před Velikonocemi jsme uspořádali tradiční dílničky. S úspěchem se letos setkala především tvorba zajímavého svícnu uvnitř skořápky ze slepičího vajíčka.

Jsou před námi 2 zápisy. K zápisu do 1. ročníku základní školy se registrovalo celkem 19 dětí. Z tohoto počtu nastoupí do naší základní školy přibližně polovina. Ostatní děti žádaly o odklad povinné školní docházky a nebo nastoupí do jiné ZŠ. Naše základní škola bude mít v příštím roce okolo 40 žáků a její kapacita tak plně postačuje pro potřeby obce. Zároveň nás velmi těší zájem o školní docházku i ze vzdálenějších obcí.

Začátkem května proběhne zápis do MŠ, zde s napětím očekáváme, kolik se zapíše zájemců a jestli bude kapacita dostatečná a budeme moct přijmout všechny děti Třebonínska starší 3 let.

Mgr. Jan Švec, ředitel školy

Náš rozhovor s…

Pana Kakluše jsem navštívil ve tvrzi, do které mě pozval po telefonickém rozhovoru.

Pane Kalkuši, jsem překvapen rozlehlostí Vaší tvrze. Jste tady na to sám?

Ne, mám syna a tu a tam nám pomůže někdo ze sousedství.

Překvapilo Vás něco při rekonstrukci?

Když jsme opravovali vysoký štít, tak jsem se domníval, že zedníci kdysi udělali chybu, protože horní část štítu hodně ustupovala. Bylo mi ale vysvětleno, že to bylo úmyslně kvůli proudění vzduchu a větrům od západu – tedy u západních štítů.

Je zde ještě hodně práce?

Ano, je, ale teď už to bude hlavně na synovi. Ono je dost práce i při udržování toho, co už je hotovo.

Ve které části tvrze nejraději odpočíváte?

Budete se divit, ale já rád odpočívám při práci, zvláště při té, kterou mám rád a která se mi daří.

Kolik místností se zde nachází?

To se nedá přesně říct ani u obytných, protože se stále upravuje a buduje.

Měla nebo má tvrz nějaké strašidlo? U starých objektů tomu tak někdy bývá.

Zatím jsme žádné neobjevili a doufám, že ani neobjevíme.

Bydlíte zde nebo dojíždíte?

Byt máme v Českých Budějovicích, ale často jsme tady. Chováme okolo sto ovcí. Musí se o ně někdo starat, sušit seno a tak.

Je možné se u Vás ubytovat?

V teplých měsících pronajímáme prostory turistům.

Rozhovor s panem Kalkušem připravil Antonín Švec st.

Okénko do historie

První písemná zmínka o Štěkři pochází z roku 1336. Vznik osady v této době potvrzují i nálezy keramických střepů nalezených západně od Štěkře. Pocházejí z druhé poloviny 13. století.

Prvním majitelem tvrze byl Menhart ze Štěkře. Po té, co se na tvrzi vystřídali čtyři další majitelé, prodal Mikuláš z Holkova tvrz robotnému Linhartovi. Tím přestala být tvrz zemanským sídlem a dostala se do rukou poddaného člověka. I samotná ves bez tvrze vystřídala mnoho majitelů a v polovině 19. století se stala osadou obce Opalice.

V roce 1927 vytvořila s vesnicemi Čertyně a Záluží obec Záluží a v roce 1980 byla celá tato obec Záluží sloučena s Dolním Třebonínem. Tvrz se v pozdější době dostala do rukou rodu Kalkušů, kterému patřila do poloviny 20. století. Majitel, Jan Kalkuš, byl postižen kolektivizací, vězněn a po těžké nemoci zemřel. Hospodářská část tvrze přešla do rukou JZD.

V současné době je tvrz opět majetkem rodiny Kalkušů. Jmenovitě syna Jana, kterému byl majetek navrácen v restituci a který tvrz postupně rekonstruuje.

Kromě zmíněné tvrze se ve Štěkři nacházejí mimořádně cenná boží muka a nedaleko od nich i torza dalších gotických kamenných muk.

Stalo se před 50 lety

Vánoce v roce 1972 byly bez sněhu. Leden 1973 byl ve znamení teplot do -5°C a v závěru měsíce i pršelo. V únoru bylo počasí podobné – déšť nebo déšť se sněhem. V březnu teploty v odpoledních hodinách stouply až k 15°C. Celý měsíc byl velmi suchý. 31.3. nastala první bouřka roku 1973.

Zemědělské jarní práce začaly 26. března setím jařin a setí bylo ukončeno 2. dubna.

Bylo uskutečněno několik tanečních zábav a filmových představení. Byl zakoupen mikrobus pro svoz dětí do MŠ a ZDŠ.

Připravil Antonín Švec st.

Poděkování

Víte, že distribuci našeho Občasníku zajišťují členové SDH, paní M. Kováčová a pracovníci OÚ? Děkujeme jim jménem redakční rady Třebonínského Občasníku.

Štěkře - autorem kresby je Antonín Švec st.

Občasník č. 1 / 2023

Vydává Obec Dolní Třebonín, 382 01 Dolní Třebonín 6

Redakční rada:
František Kořenský, Stanislav Kříž, Tomáš Rytíř, Pavel Ševčík,
Ladislav Nováček, Jan Švec, Antonín Švec st.

Fotografie:
I. Kahovcová, L. Mrázek, J. Brett, V. Krátký, J. Švec, fotoarchiv ZŠ a MŠ Dolní Třebonín,
Městská knihovna Velešín

Náklad 600ks.
Vychází nepravidelně. Neprodejné. Tisk Tiskárna Šumava.